

Instituto de Educação Gen. Flores da Cunha

LEVANTAMENTO DE NECESSIDADES DO LABORATÓRIO DE MATEMÁTICA QUANTO A

INSTALAÇÕES E MOBILIÁRIO

O laboratório de Matemática deverá ser dividido por meio de um armário e de uma parede de Eucatex ou similar, em três ambientes, a saber:

1. SALA DE AULA - com duas janelas e porta de comunicação com o "Recanto com características administrativas". Deverá ter espaço para:

- 1.1- Mobiliário -
3 mesas retangulares para 8 pessoas cada uma, cobertas com fôrmica.
24 cadeiras.
Mesa pequena, para professor e cadeira.

1.2- Divisão-armário - deverá funcionar como parede divisória. Altura que não permita a visão dos outros ambientes e que possibilite a circulação do ar, na parte superior. Deverá ter fechaduras nas portas e ser dividido para conter:

- Livros.
- Material didático.
- Registradores A-Z.
- Almoarifado.
- Material de higiene.
- Local para guarda de cartazes, nos moldes do armário existente no Serviço de Audiovisuais.
- No lado do armário - que der para o "Recanto com características administrativas" - deverá haver lugar para embutir máquina de escrever.

1.3- Parede - de material resistente e adequado, com:

- Quadro verde.
- Friso para colocação de cartazes, etc.
- Tela para projeção (optativa).

1.4- Piso - de material plástico.

1.5- Luz - fluorescente.

2. CLÍNICA APRENDIZA/COM MATEMÁTICA - Ambiente pequeno, com uma janela, porta para o "Recanto com características administrativas" e espaço para:

2.1- Mobiliário

- Mesa redonda, coberta com fôrmica, para 6 pessoas.
- 6 cadeiras.

2.2- Divisão-Armário - Na parte que der para a "Clínica", deverá haver lugar para guardar o material da mesma.

2.3- Parede - Separando a "Clínica" do "Recanto com características administrativas", deverá haver parede de Eucatex ou similar - que não permita a visão da outra sala e que possibilite a circulação de ar.

2.4- Piso - de material plástico.

2.5- Luz - fluorescente.

3. RECANTO COM CARACTERÍSTICAS ADMINISTRATIVAS

Instituto de Educação Gen. Flores da Cunha

3. RECANTO COM CARACTERÍSTICAS ADMINISTRATIVAS - Ambiente pequeno, sem janela, com portas para o corredor, para a "Sala de aula" e para a "Clínica" - para trabalhos administrativos e para pequenas reuniões de 4 ou 5 pessoas. Deverá ter espaço para:

3.1- Mobiliário

- 1 mesa pequena.
- 5 cadeiras.
- 1 mesa-armário para mimeógrafo.

3.2- Divisão-Armário - No lado que der para este ambiente, o armário deverá ter espaço para embutir máquina de escrever e para material de escritório.

3.3- Parede - Conforme item 2.3 supra.

3.4- Piso - de material plástico.

3.5- Luz - fluorescente.

4. NOTA IMPORTANTE

O som, de um para outro ambiente, não prejudica excessivamente.

Porto Alegre, 6 de maio de 1971.

Visto:

[Handwritten Signature]

 Maria Luiza Roth
 Diretora

[Handwritten Signature]

 Eivlys Mabilde

Pela Comissão de Matemática:

[Handwritten Signature]

 Coordenadora

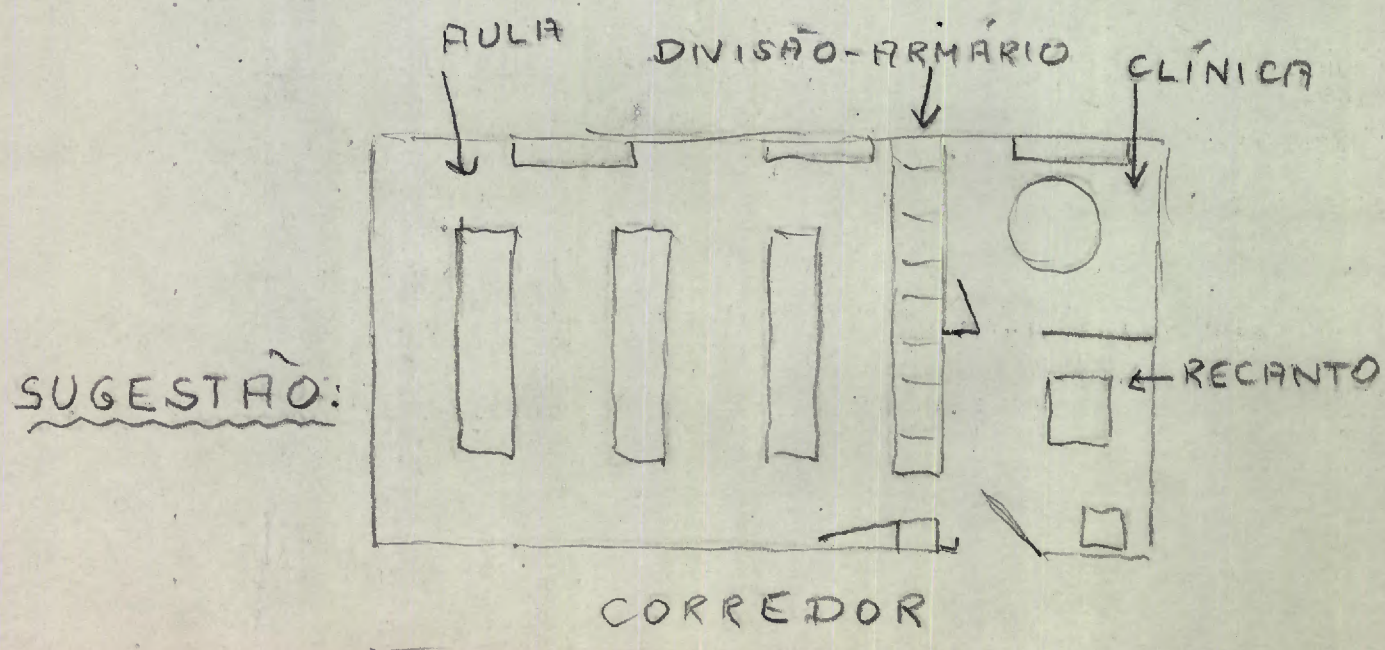



ESTADO DO RIO GRANDE DO SUL
Secretaria de Estado dos Negócios da Educação e Cultura

Instituto de Educação Gen. Flores da Cunha

LEVANTAMENTO DE NECESSIDADES DO LABORATÓRIO DE MATEMÁTICA QUANTO A
INSTALAÇÕES E MOBILIÁRIO

O laboratório de Matemática deverá ser dividido por meio de um armário e de uma parede de Eucatex ou similar, em três ambientes, a saber:

1. SALA DE AULA - com duas janelas e porta de comunicação com o "Recanto com características administrativas". Deverá ter espaço para:
 - 1.1-Mobiliário -
 - 3 mesas retangulares para 8 pessoas cada uma, cobertas com fórmica.
 - 24 cadeiras.
 - Mesa pequena, para professor e cadeira.
 - 1.2-Divisão-armário - deverá funcionar como parede divisória. Altura que não permita a visão dos outros ambientes e que possibilite a circulação do ar, na parte superior. Deverá ter fechaduras nas portas e ser dividido para conter:
 - Livros.
 - Material didático.
 - Registradores A-Z.
 - Almoxarifado.
 - Material de higiene.
 - Local para guarda de cartazes, nos moldes do armário existente no Serviço de Audiovisuais.
 - No lado do armário - que der para o "Recanto com características administrativas" - deverá haver lugar para embutir máquina de escrever.
 - 1.3-Parede - de material resistente e adequado, com:
 - Quadro verde.
 - Friso para colodação de cartazes, etc.
 - Tela para projeção (optativa).
 - 1.4-Piso - de material plástico.
 - 1.5-Luz - fluorescente.
2. CLÍNICA APRENDIZA/GEM MATEMÁTICA - Ambiente pequeno, com uma janela, porta para o "Recanto com características administrativas" e espaço para:
 - 2.1-Mobiliário
 - Mesa redonda, coberta com fórmica, para 6 pessoas.
 - 6 cadeiras.
 - 2.2-Divisão-Armário - Na parte que der para a "Clínica", deverá haver lugar para guardar o material da mesma.
 - 2.3-Parede - Separando a "Clínica" do "Recanto com características administrativas", deverá haver parede de Eucatex ou similar - que não permita a visão da outra sala e que possibilite a circulação de ar.
 - 2.4-Piso - de material plástico.
 - 2.5-Luz - fluorescente.
3. RECANTO COM CARACTERÍSTICAS ADMINISTRATIVAS



ESTADO DO RIO GRANDE DO SUL
Secretaria de Estado dos Negócios da Educação e Cultura
Instituto de Educação Gen. Flores da Cunha

3. RECANTO COM CARACTERÍSTICAS ADMINISTRATIVAS - Ambiente pequeno, sem janela, com portas para o corredor, para a "Sala de aula" e para a "Clínica" - para trabalhos administrativos e para pequenas reuniões de 4 ou 5 pessoas. Deverá ter espaço para:

3.1- Mobiliário

- 1 mesa pequena.
- 5 cadeiras.
- 1 mesa-armário para mimeógrafo.

3.2- Divisão-Armário - No lado que der para este ambiente, o armário deverá ter espaço para embutir máquina de escrever e para material de escritório.

3.3- Parede - Conforme item 2.3 supra.

3.4- Piso - de material plástico.

3.5- Luz - fluorescente.

4. NOTA IMPORTANTE

O som, de um para outro ambiente, não prejudica excessivamente.

Porto Alegre, 6 de maio de 1971.

Visto:
Maria Luiza Roth
.....
Maria Luiza Roth
Diretora

Eivlys Mabilde
.....
Eivlys Mabilde

Pela Comissão de Matemática:
Helvina de Souza Rodrigues
.....
Coordenadora

SUGESTÃO:

